

38 LIFEWORK PROJECT

38 LIFEWORK PRO

38 LIFEWORK PROJECT

38 LIFEWORK PROJECT

38 LIFEWORK PRO

38 LIFEWORK PROJECT

38 LIFEWORK PROJECT

38 LIFEWORK PRO

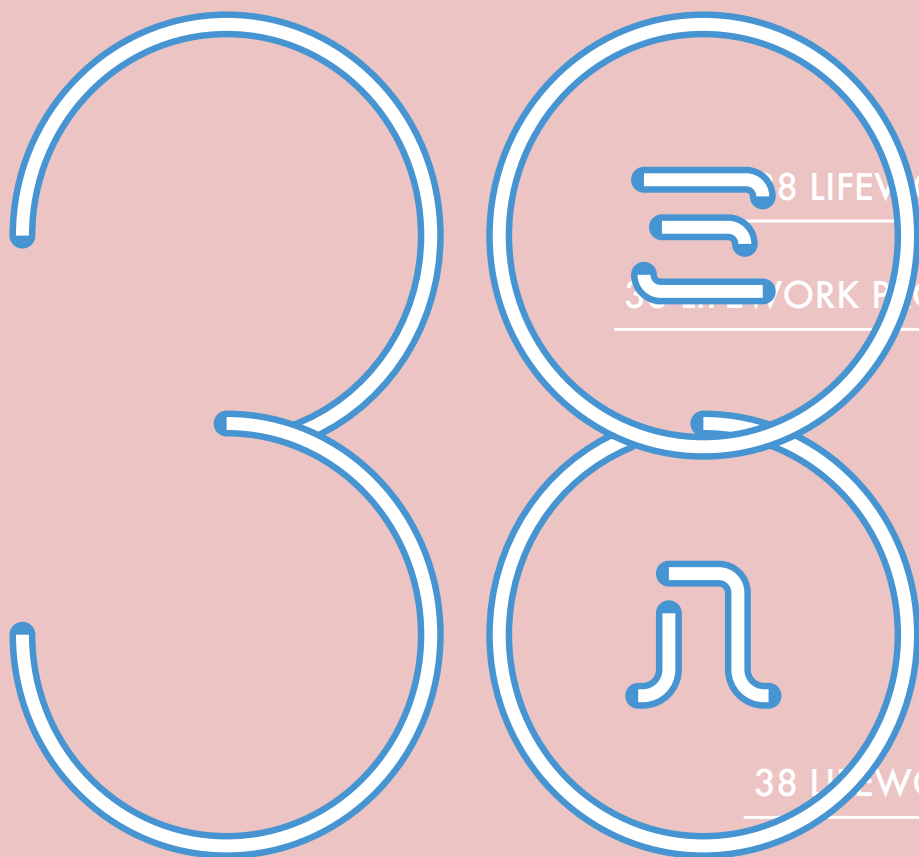

LIFE WORK PROJECT

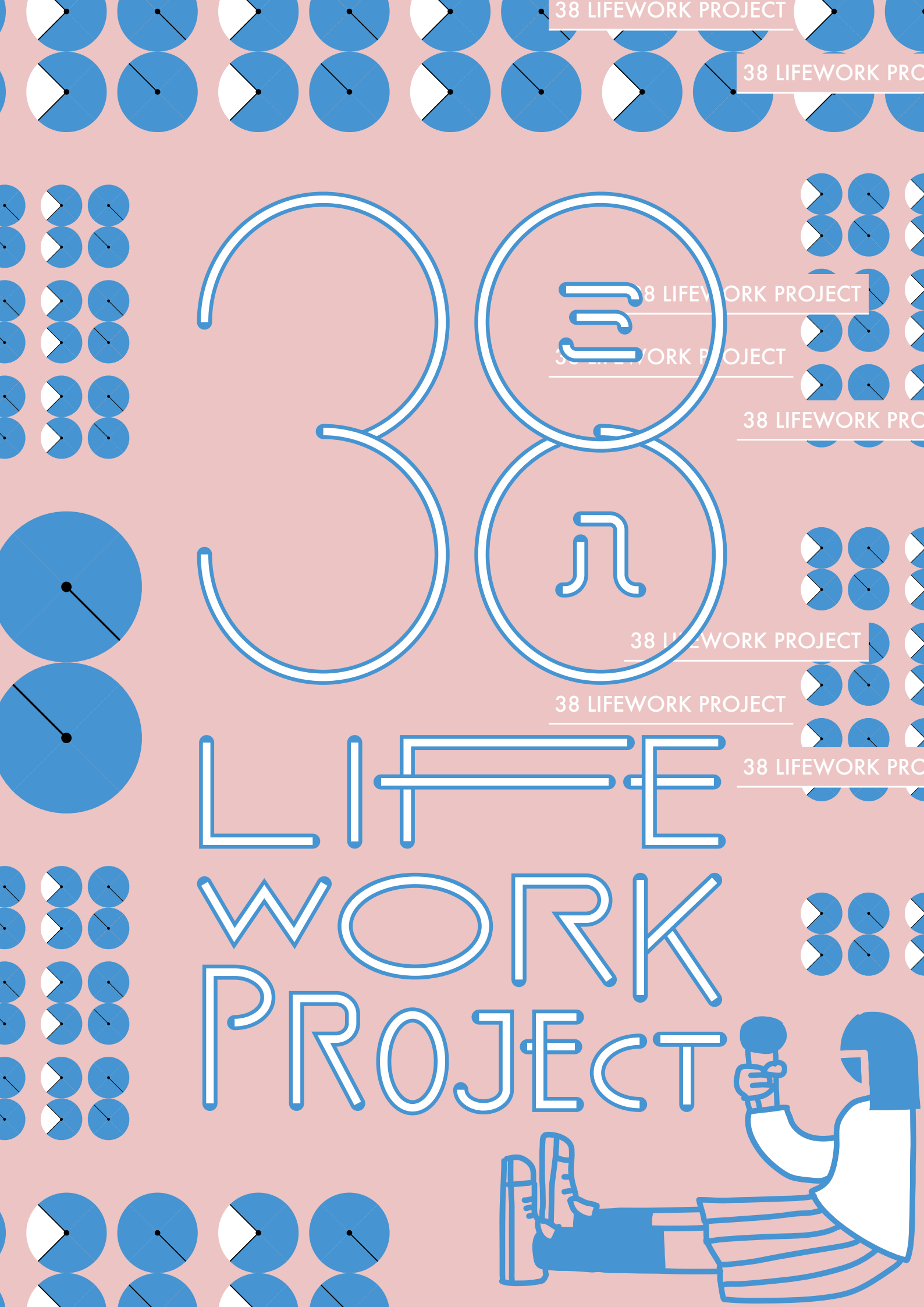
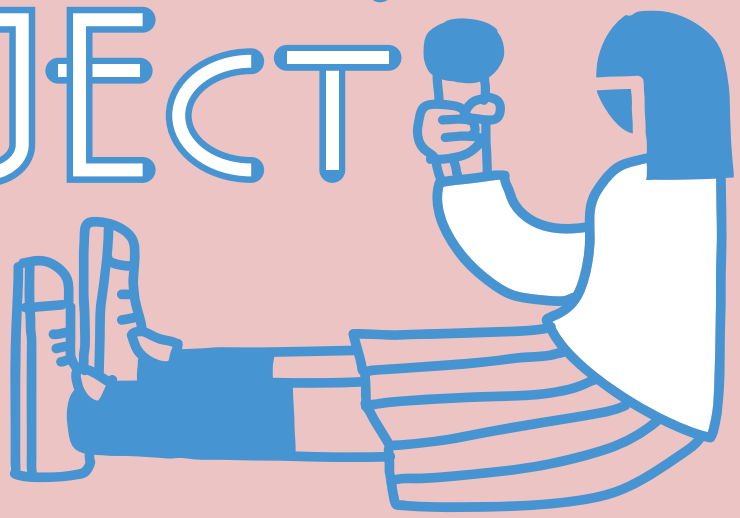



38 LIFEWORK PROJECT

三八地域の魅力を 女子目線で捉える

「地元には仕事がない」「都会に行かないと成長できない」。よく耳にする言葉ですが、それは本当でしょうか。就職や進学をきっかけに地元を離れるとしても、生まれ育った三八地域の魅力を知らずに決断してはもったいない！仕事やライフスタイルなど、何気なく見過ごしていた魅力から、若者が住みやすい地域のヒントが見えるかもしれません。

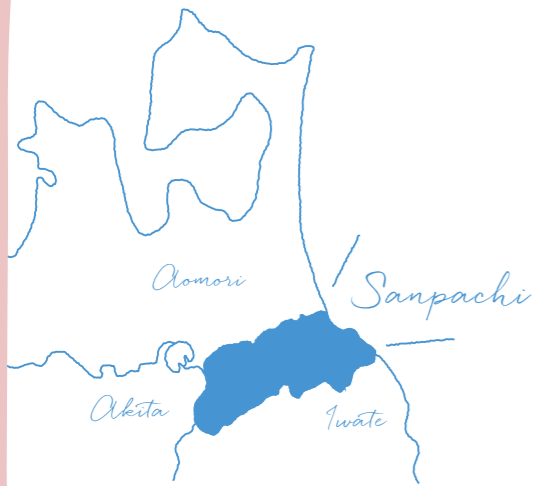

38 LIFEWORK PROJECT とは

CONTENTS

プロジェクトの目的

若者を中心とした人口流出、地方の人口減少の問題は、三八地域でも深刻化しています。その対策のひとつとして、働く・生活する場としての地域の魅力を、女子生徒がチームを組んで調査・発信していく事業「38ライフワークプロジェクト」を始めました。女子目線を活かした取材で得た地域の魅力は、三八地域や全国へ向けて発信し、共有されることで地域への人財定着や地域振興につなげることを目指します。



活動内容

女子生徒で構成するグループが、事前の勉強会などで取材スキルを学び、企業への取材を通じて地域の仕事や暮らしなどを調査します。そこで得た内容は地域の魅力としてまとめ、イベントや各種発信ツールを使って広く発信します。

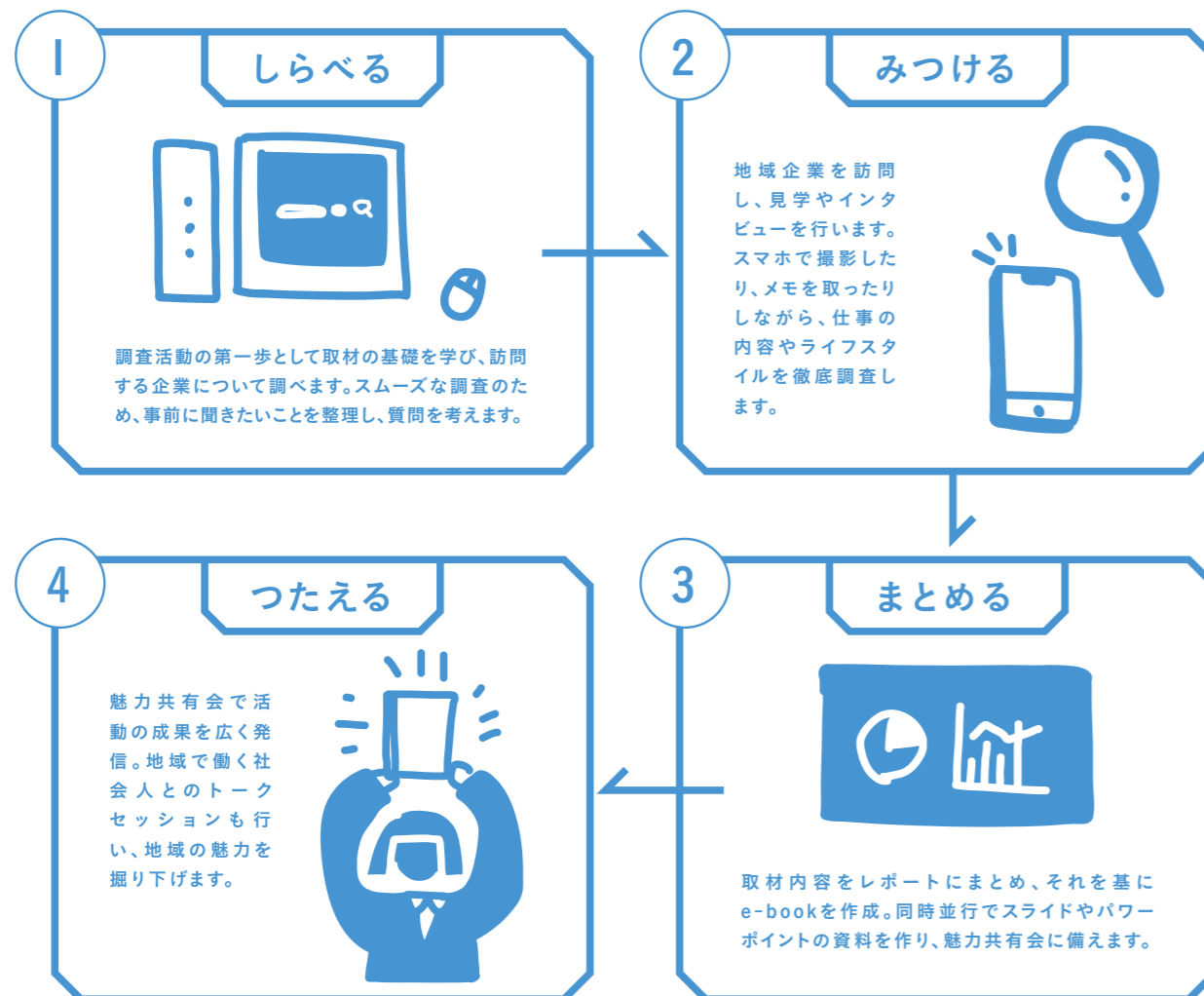
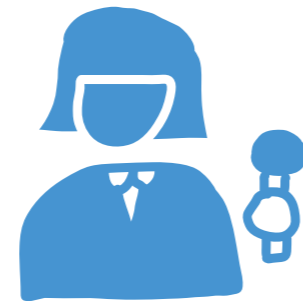

06 リポーター紹介

10 株式会社アイティークレスト

12 株式会社角弘 八戸支店

14 河内屋金物株式会社

16 アンデス電気株式会社

18 株式会社金入

20 フィットネスクラブウイング八戸/株式会社塚原

22 プライフーズ株式会社

24 北奥羽広域水道総合サービス株式会社

26 八戸協和水産株式会社

28 株式会社エコブリッジ

30 株式会社ハチカン

32 株式会社ほくとう

34 八戸市森林組合

36 鴨沢塗料株式会社

38 株式会社橋文

40 有限会社八戸重工商事

42 事業レポート

46 まとめ



Reporter

リポーター紹介



地域に
貢献したい!

team: さくら組



school:
八戸学院光星高等学校
member:
内城美咲・木村祐菜・藤田春那
company:
株式会社アイティークレスト
株式会社角弘 八戸支店

保育福祉科保育コースの3年生。裁縫が得意な内城美咲、ピアノとダンスが大好きな木村祐菜、習字が特技の藤田春那の3人組です。このプロジェクトで八戸の企業やそこで働く人々のことを知り、地元のことをもっと好きになりたいと思い、応募しました。家族や友達、地域の方々にも魅力を伝え、たくさんの人たちに八戸を好きになってもらいたいです。

team: にこにこ隊



school:
八戸工業大学第二高等学校
member:
田畑心優・川井梓実・大平珠佑
company:
株式会社金入
フィットネスクラブウイング八戸/株式会社塚原

チーム名には学校名の「二高」と、いつもにこにこ笑顔で活動する、という意味を込めました。メンバーはBTSファンの田畑心優、ジャニーズ好きの川井梓実、K-popダンスが得意な大平珠佑で、全員3年生。取材スキルを楽しく学び、八戸の魅力を知ることによって、現在抱えている問題の解決に少しでもつなげられるよう、活動していきたいです。

team: AQUA TRY



school:
八戸聖ウルスラ学院高等学校
member:
岩本ほの歌・大友ひなた・木村桜子
company:
河内屋金物株式会社
ア ندス電気株式会社

物事を冷静に捉え、常にチャレンジし続ける英語科の3人組。メンバーは、スポーツの中でも球技が得意な岩本ほの歌、テニスに打ち込む大友ひなた、絵を描くことと音楽を聴くことが好きな木村桜子です。「女子目線で地域の課題を解決する」というこのプロジェクトの一員として、地域に貢献したいと考えて参加しました。三八地域の魅力をたくさん見つけ、伝えたいです。

team: nikoniko探検隊



school:
八戸工業大学第二高等学校
member:
松本結愛・濱浦陽葉・佐々木ありさ
company:
プライフーズ株式会社
北奥羽広域水道総合サービス株式会社

ピアノと手話が得意な松本結愛、管理栄養士を目指す濱浦陽葉、バスケットが得意な佐々木ありさ。ニコニコみんな笑顔の二高2年生です。他校生と交流したり、地元企業の方々と直接話したり、貴重な経験ができるプロジェクトだと思います。私たちの活動を通して、多くの人に三八地域のいいところをいっぱい知ってもらいたいです。

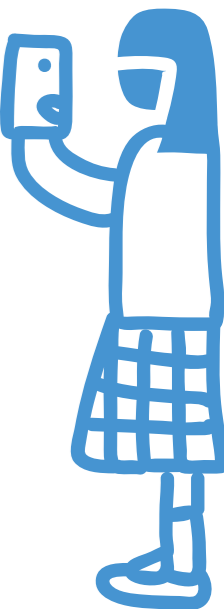
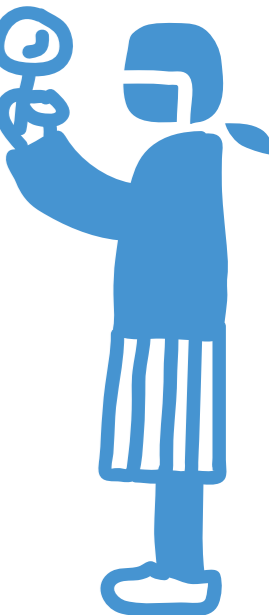
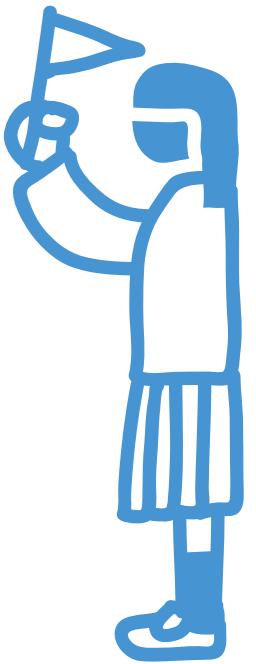



Reporter

リポーター紹介

team: あゆこ



school:
八戸高等学校
member:
小向あかり・苫米地柚衣・吉田このみ
company:
八戸協和水産株式会社
株式会社エコブリッジ

全員元気で笑いが絶えず、やる気だけはどこにも負けない2年生チームです！小向あかりはイルカより高い(?)超音波ボイスが自慢。苫米地柚衣はインスタやTikTokが大好きで、吉田このみの特技はピアノです。「八戸の魅力って何?」と聞かれても答えられませんでした。企業の方々と触れ合い、自分の言葉で魅力を伝えられるようになります。

team: so much



school:
八戸高等学校
member:
橋本芽依・林優月・宗方里莉子
company:
八戸市森林組合
鴨沢塗料株式会社

3人ともダンス部員で、チーム名は顧問の先生のニックネームに由来します。国語と社会が得意な橋本芽依、日本史や世界史を頑張り中の林優月は2年生。唯一の1年生、宗方里莉子は経済・経営学に興味を持っています。八戸で働くことの魅力や、地域経済の特色を知り、今まで知らなかった一面を発見したいです。

team: 上位打線



school:
八戸高等学校
member:
中村涼香・桑原海緒・工藤真桜
company:
株式会社ハチカン
株式会社ほくとう

韓国ドラマにはまった中村涼香、最近は推し活真っ最中の桑原海緒、スリーポイントを決めるのが得意な工藤真桜。ソフトボール部でピッチャー、キャッチャー、センターでエースを背負っている、上位打線の3人組です。私たち女子高生ならではの目線が出た意見をきっかけに、地域がより良くなれば良いなど考えています。

team: チーム新井田



school:
八戸高等学校
member:
久保紘・寺澤愛菜・藤田ころこ
company:
株式会社橋文
有限会社八戸重工商事

新井田で育ち、新井田が大好きな3人組です。ジャズダンスが好きな久保紘、ピアノが特技の寺澤愛菜、スポーツ観戦と大食い動画を見ることが好きな藤田ころこ。いつも3人で登下校しています。前年にこのプロジェクトに参加していた先輩の成果発表を聞いて、興味を持ちました。周りは県外に出たい人が多いので、この地域の魅力をもっと知り、発信していきたいと思っています。



八戸の魅力を伝えたい!

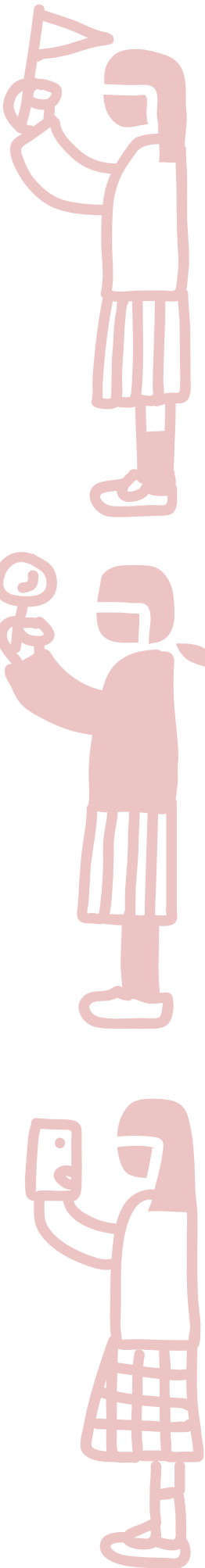

01

株式会社アイティークレスト

team : さくら組 / 内城美咲・木村祐菜・藤田春那



受発注処理や在庫管理などの方法は、企業によってさまざま。ニーズにきめ細かく対応し、IT技術で生産性の向上に貢献していると知って驚きました。商品をただ売るだけでなく、アフターフォローも大切にしている点にも感心しました。



企業の特徴



協同組合八戸総合卸センター組合員企業の情報処理共同化を目的に設立されました。主な業務は、流通業の情報処理システム設計・開発と運用・保守です。

社会的な役割



IT技術を活用して業務効率化を図ることで、地域の物流をサポート。同社が開発した会場予約システムは、金沢や長崎など、県外の卸センターでも活用されています。



注目ポイント!



活躍している社員の特徴は「傾聴力がある人」。お客様の意図をくみ取り、気付いていない課題を引き出す力が重要なのだそうです。

初耳ポイント!



紙を電子化に変えること（ペーパーレス化）で、経費を節減し、紙資源を節約できます。IT技術はSDGsの実現にも役立っています。



company profile :

業種 情報処理サービス
設立 1982(昭和57)年
住所 八戸市卸センター2丁目5-11

interview

やりがいを感じる時は?

小松さん：経理担当は1人しかおらず、同僚に頼れない点は大変ですが、仕事を任せてもらい、お客様の役に立てた時は達成感があります。

長沢さん：システム開発を勉強中で、先輩の補助をすることが多いです。先輩からの課題を1人でこなせた時はうれしかったです。

休日の過ごし方は?

小松さん：家事のほか、子育てが一段落したので、ボウリングや水泳、ゴルフとさまざまな趣味を楽しんでいます。

長沢さん：1人暮らしなので実家に帰ったり、友達と遊びに行ったりします。アクリルでキャンバスに絵を描いたり、筋トレをしたりもします。

三八地域の魅力は?

お2人は、出身地がそれぞれ釜石、十和田と、三八地域以外。「三八地域は適度

に田舎、適度に都会で暮らしやすい」「電車、バス、新幹線と交通手段も豊富で、色々な所に行きやすい」などと話していたのが印象的でした。

取材を終えて

内城：お客様が効率よく作業できるシステムを開発していることや、社員さんが残業をせずに済むよう工夫していることを知り、お客様思い・社員思いの企業だと思いました。オフィスもきれいで、私もこんな会社で働きたいです。

木村：IT企業の仕事で、私たちの生活とどう関わっているのかを知れて良かったです。会社が人を大切に、社員さんも会社を良くしようと考えていて、素晴らしい企業だと感じました。

藤田：技術者の皆さんが個人のデスクで黙々と仕事をしている姿が印象的でした。そんな中でもグループ内ミーティングで、作業内容や疑問点を共有し、コミュニケーションを大切にしていることが伝わってきました。



小松しのぶさん(14年目)
経理・総務担当



長沢来美さん(1年目)
システム開発の補助



女性社員は自分たちで決めた制服を着用



マッサージ
チェアも完備!



02 株式会社角弘 八戸支店

team : さくら組 / 内城美咲・木村祐菜・藤田春那



テレビCMもよく目にし、身近に感じていた企業ですが、事業内容は詳しく知らなかったため、業務の幅広さに驚きました！実際に建設用資材に触ったり、灯油を配送車に移したりする作業を見せてもらい、有意義な取材ができました。



寺井美貴子さん(30年目)
営業事務、電話対応



田端幸恵さん(24年目)
工事関連の電話対応



新井山美穂さん(1年目)
事務全般

interview

「やりがいを感じる時は？」

寺井さん：見積もりした案件が受注となり、納期内に納められるとホッとします。

田端さん：お客さまの求めているものを提供し、喜んでもらえる「頑張った良かった」と感じます。

新井山さん：入社したばかりなので、分かることやできることが増えると成長を実感します。

ショッピングしたりするのが息抜きになっています。
田端さん：家庭菜園を楽しんだり、フラダンスを習ったりと、趣味を満喫。飼い猫と触れ合う時間も大切にしています。

新井山さん：子どもやペットのコーギーと遊んで癒やされています。

木村：社員の皆さんの笑顔が絶えず、互いを思い合っている雰囲気を感じました。社員さんが自分らしく、ストレスなく働けるよう、工夫していることに感心しました。

藤田：雰囲気の良い会社、という印象です。育児休暇を男女問わず推進したり、ハラスメントに対する委員会を作ったりと、風通しのいい職場作りを進めている効果の現れなのかな、と感じました。

「三八地域の魅力は？」

「自然豊かで食べ物（特に海鮮）がとてもおいしい」と、皆さん口をそろえていました。「津軽地方に比べて雪があまり降らないので、雪かきが少なくて済む」という点にも共感しました。

「休日の過ごし方は？」

寺井さん：録り溜めたドラマを見たり、友人と会って

プロテオグリカン入り
リング酢をいただきました



「取材を終えて」

内城：「子どもがいても働きやすい」という社員さんの声に、素晴らしい企業だと実感。初めて見るものがたくさんあり、わくわくしました。



企業の特徴

明治16年に農具の製作販売会社として設立。建設・土木資材の卸売、燃料事業や保険業、健康食品「プロテオグリカン」の商品開発・販売など、幅広く事業展開しています。

社会的な役割

時代の変化に対応しながら、地域のニーズに応える商品やサービスを提供してきました。近年は体育施設のネーミングライツ（命名権）を取得し、県民の健康増進に貢献しています。



注目ポイント！

なんと創業130年以上！グループ会社12社を展開し、アルバイトを含めた従業員は約1200名という大企業です。

初耳ポイント！

全社で女性部長が3人おり、活躍しています。介護・育児中は定時前に退社できるなど、社員が働きやすい環境作りに努めています。



company profile :

業種 卸売業、小売業
設立 1883(明治16)年
住所 八戸市卸センター2丁目9-28
(本社:青森市新町2丁目5-1)

03 河内屋金物株式会社

team: AQUA TRY / 岩本ほの歌・大友ひなた・木村桜子



社名に入っている「金物」というイメージとは裏腹に、私たちがよく行くたくさんの施設の建設に関わっていることを知って驚きました。指定のサイズに合わせてガラスをカットする作業を実演してもらい、とても興味深かったです。

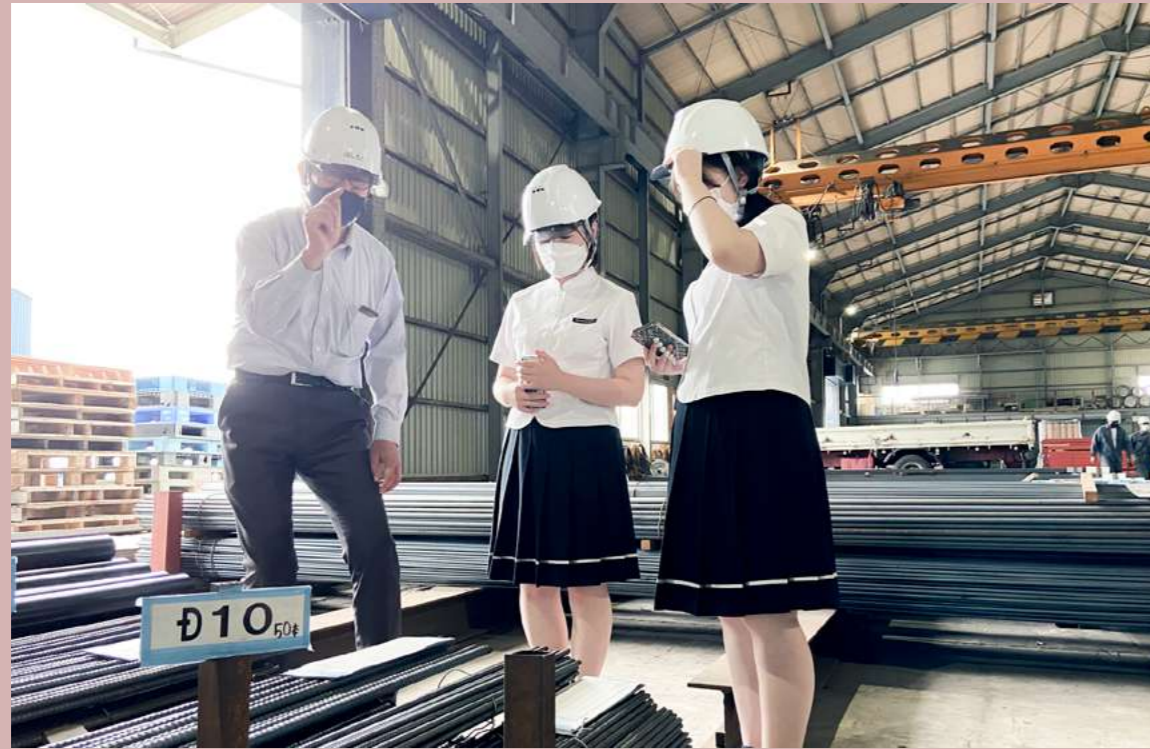

日ヶ久保さん(11年目)
倉庫内での商品の管理・入出荷
材料の切断・加工



松ヶ崎奈津未さん(6年目)
伝票入力、請求書発行
支払い業務や小口現金の仕分け



川村佳菜子さん(4年目)
営業補助(板金グループ)、伝票作成
見積作成、書類作成

interview

「やりがいを感じる時は？」

日ヶ久保さん：自分が加工し出荷した物が建物として完成し、それを目にした時です。硝子の切断や屋根材の加工など新しい技術を学べると、ステップアップしたと感じます。

松ヶ崎さん：日常の細かい業務と月単位の大きな業務を並行して行い、それらを一つずつ終わらせたときです。

川村さん：提出した見積書をお客さまに納得していただき、注文をもらえた時と自分の仕事を上司に認めてもらえた時です。

んぶりの伝統文化があるところだと思います。
川村さん：雪が少なく、冬でも過ごしやすいところです。

つも私たちが使っている場所なので、建設に携わった河内屋さんに感謝の気持ちでいっぱいです。

大友：「河内屋金物」という名前なので、主に金属部品を出荷する会社だとばかり思っていました。でも実際には、建物の建設に直接関わり、ガラスなども扱っていることを初めて知りました。お客さまの要望に合わせて製造する、とても素晴らしい企業だと感じました。



手作業でトタンをドッキング!

経理事務は正確な数字を出すことが大切です

取材を終えて

木村：YSアリーナ、美術館、マチニワ、保健センターといった、八戸にある大きな公共施設の建設に河内屋さんが関わっているということを知って驚きました。マチニワやYSアリーナはい

「三八地域の魅力は？」

日ヶ久保さん：自然が豊かであることです。

松ヶ崎さん：種差海岸の景色や、サバなどの海の幸が豊富なこと、三社大祭やえ

企業の特徴

建物やプラント設備向けの鋼材や、ビルや工場向けのガラス、屋根材などを扱っているほか、鋼材の切断加工や屋根材の成型加工なども行っています。

社会的な役割

建設業者に対して、必要な材料や工法などの情報を提供することで、地域づくりに参画。また、業界の発展や振興にも協力しています。



注目ポイント!

園芸部長の内城禎子さんがお手入れしている花壇がきれい!内城さんは「おやつ部長」も務めています!



初耳ポイント!

マチニワや八戸市美術館、YSアリーナなど、普段よく行く八戸のさまざまな場所の建築に、河内屋さんが携わったそうです。



company profile :

業種 鉄鋼・建築建材卸売及び工事業
設立 1935(昭和10)年
住所 八戸市卸センター2丁目8-31

04 アンデス電気株式会社

team: AQUA TRY / 岩本ほの歌・大友ひなた・木村桜子



空気清浄機やドライブレコーダーなど、いろいろな製品を作っている会社です。iPhoneのタッチパネルを製造していた会社ということは最も驚きました。タッチパネルのオン、オフの仕組みがスイープという動きに組み込まれていて、とても印象的でした。



企業の特徴



電子デバイス製造業（管理・資材、環境システム事業、メカトロニクス事業、電子デバイス事業）を手掛けています。代表的な製品は、新幹線などに搭載されている車両用脱臭装置や空気清浄機です。



注目ポイント!

全て機械作業と思っていましたが、機械は人間が指示した簡単なことしかできないため、手作業のほうが効率がいい場合もあるそうです。

社会的な役割



「先端産業を通して社会に貢献する」という創業時からの基本精神を踏まえ、「ITと環境・健康」をテーマに、さまざまな製品を開発し、お客さまに提供しています。



初耳ポイント!

初めてiPhoneのタッチパネルを製造したのはアンデス電気さん。日本の企業がiPhoneの生産に携わっていることに驚きました!



company profile:

業種 電子デバイス製造
 設立 1971(昭和46)年
 住所 八戸市桔梗野工業団地1丁目3-1

interview

やりがいを感じる時は?

赤石さん: 月初めの仕事のボリュームが最も多いため、無事に終わらせた時に達成感があります。

休日の過ごし方は?

赤石さん: コロナ禍なので、家でできる庭仕事などを行っています。以前はよく海外旅行に行きました。

三八地域の魅力は?

お二人は「八戸市には様々な産業が集積していて、働く場所がたくさんある」「多様な職業に携わることができるのが魅力」と、この地域に住む皆が広く活躍できることに魅力を感じていました。

取材を終えて

木村: アンデス電気さんは、2年後に世の中に出る新モデルの自動車の部品製造もしているそうです。そのような一つの大きな製品を支えるたく

さんの小さな部品を作っていることを知り、感謝の気持ちでいっぱいです。

岩本: 電気に関する仕事をする企業だと思っていましたが、鉄道関係の脱臭器にも関わっていることを知り驚きました。車両の色に合わせて色も変えるなど、細かいところにまで気を配って製造していることが素晴らしいと思いました。

大友: さまざまな製品を取り扱う中で、日々多くの工夫を行っている素晴らしい企業だと感じました。また、手作業と機械の工程の使い分けはとても大変だと思いました。



小さなパーツを組み合わせ、一つの製品を作ります



赤石雪亜さん(15年目)
経営管理部

現金出納、振り込み処理、経費の精算、財務などを担当しています

古川恵理奈さん(4年目)
経営管理部



たくさんの女性が活躍していました

05 株式会社金入

team: にこにこ隊 / 田畑心優・川井梓実・大平珠佑



店員さんの声掛けや気配りがとても親切で、お客さまが多いことも納得でした。私たちは「本と文具のお店」と思っていたのですが、小売にとどまらず幅広い事業を手掛け、地域企業の活性化に貢献している企業だと知ることができました。



企業の特徴

店舗で文具や書籍、雑貨などを販売する一方、企業向けに事務機器販売やメンテナンス、ソフトウェア開発や医療・介護福祉ソリューション提案などをトータルで行っています。



注目ポイント!

売り場は文房具以外の商品も使って季節感を出し、イベントや行事に合わせた準備をします。コラボ商品を作ることもあります。

社会的な役割

東日本大震災では、伝統工芸品を作る多くの職人が販売する場所を失いました。伝統文化を未来に残したい、という思いから、生活必需品だけでなく、東北の工芸品も扱っています。



初耳ポイント!

震災の際は、ショップが入居しているはっちが避難場所になりました。地域の人々とのつながりを感じた経験が今につながっています。



company profile:

業種 小売業、卸売業
 設立 1961(昭和36)年
 住所 八戸市大字番町26
 (本社:八戸市卸センター
 2J目4-12)

interview



栂沢五月さん(25年目)
 ミュージアム・スタンダードショップ
 統括マネージャー

性能とデザインに優れた
 万年筆がたくさん

やりがいを感じる時は?

自分が選んだ商品をお客さまが手に取ったり、買ったりしてくれると、うれしいです。また、努力して売り上げが伸び、お客さまから会社に対する評価が上がることに喜びを感じます。

休日の過ごし方は?

雑貨が好きなので、つい同じような業種のお店に行き、参考になるところを探しています。友達に教えてもらったおいしいお店で食事をするのも楽しみです。バドミン

トンのクラブチームに所属していて、体を動かすのもリフレッシュになります。

三八地域の魅力は?

気候が穏やかなところや海のものがおいしいところ、人柄が優しく穏やかなところなどに魅力を感じていると伺いました。実際に栂沢さんも私たちに優しく親切に対応してくださいました。

取材を終えて

田畑:東北の文化を大切に、たくさんの人に発信している

企業だと感じました。
 川井:小売にとどまらず、コラボ企画を行ったり喫茶店を経営したりと幅広く活動していることを知れて良かったです。
 大平:本や文房具だけではなく、東北の伝統工芸品やオリジナル商品をたくさん取り扱っていることが分かりました。

喫茶店の名物・たまごサンドは玉子焼きをはさんでいるのがポイント!



06

フィットネスクラブ ウイング八戸 / 株式会社塚原

team : にこにこ隊 / 田畑心優・川井梓実・大平珠佑



「経営が苦しい時代に支えてくれた地域の人たちへの感謝を忘れず、事業で恩返しする」との思いで事業を行っているというお話しが印象的でした。スタッフの皆さんの笑顔が素敵で、雰囲気の良い企業だと感じました。



企業の特徴



プール、ダンススタジオ、ジムを兼ね備えた総合型フィットネスクラブ。初心者から丁寧に指導し、水泳は選手の育成まで行っています。



注目ポイント!



モットーは「明るくはつらつと元気よく!」。体育会系の明るい社風で、スタッフと会員さんの距離が近いのが特徴です。

社会的な役割



八戸市民の健康増進を手助けし、水泳を教えることで海難事故の減少にもつながっていると思います。会員同士のコミュニケーションの場としても重要な役割を果たしています。



初耳ポイント!



「ウイング」には、大きな羽で暖かく包み込む優しさや、心と心のふれあいができる場所でありたい、という願いがあるそうです。



company profile :

業種 総合型フィットネスクラブ・スポーツ施設提供
設立 1984(昭和59)年
住所 八戸市江陽2丁目9-29

interview

やりがいを 感じる時は?

織笠さん:採用の事務を担当しています。採用時はマイナス面も隠さず話し、入社してから後悔しないよう気を配っています。採用した人が活躍し、現場の方からほめられるとうれしいです。

田畑さん:会員さんと喜びを共有できることです。自分の指導で会員さんの技術が上達し、目の前で成長を感じられる点は何よりの魅力です。

休日の過ごし方は?

織笠さん:友人とバーベキューをしたり家族でカラオケに行ったりしています。
田畑さん:Mr.Childrenのファンで、コロナ禍前はフェスやイベントによく行ってました。

三八地域の魅力は?

お二人は「海や山が近く自然が豊か」「遠くに行かなくてもすぐに自然を感じられる」と自然の良さに魅力を感じていました。地域の魅力を知った上で、三八地域の人々の健

康を支えていることが素晴らしいと思いました。

取材を終えて

田畑:社員さんが笑顔で仲良く、明るい会社だと感じました。平等に接するよう心掛け、お客さまを一番に考えていることにも感心しました。
川井:スタッフの方々の明るさと親切さに触れ、これも地域に愛される理由の一つなのだと感じました。
大平:お客さまとの距離を縮めるため、スタッフが常に元気で笑顔でいることを心掛けていると聞き、勉強になりました。

勤務後に筋力トレーニングに励むスタッフもいるんですよ!



織笠隆仁さん(8年目)
採用担当



田畑望美さん(27年目)
水泳指導・子供クラスの運営

子どもやスポーツが好きな人にぴったりです

07 プライフーズ株式会社

team : nikoniko探検隊 / 松本結愛・濱浦陽葉・佐々木ありさ



会社名はよく耳にしていたのですが、どのようなことをしているのか実際に見て、知ることができて良かったです。私たちにとって身近な食肉を、地元だけではなく、全国へ届けていることに驚きました。



企業の特徴



鶏肉と加工食品の製造販売をしています。ブロイラー（肉用鶏）の親鳥である「種鶏」を育て、卵の生産から食肉処理、加工、流通まで一定の基準で管理する「一貫生産販売システム」を構築しているそうです。



注目ポイント!



北海道から関東圏のケンタッキーフライドチキンに、鶏肉の提供をしています。店頭販売のため厳しい基準が設けられているそうです。

初耳ポイント!



地域のスポーツ活動にも貢献。社員でスピードスケート選手の大岩未奈美さんは、「練習と仕事が両立できます」と話していました。

社会的な役割



毎日新鮮な食肉を全国に届けることで、食卓を支えています。また、地域の祭りにも積極的に参加したり、地元スポーツイベントへの支援をしたりしています。



company profile :

業種 食肉加工販売
設立 1965(昭和40)年
住所 八戸市北白山台2丁目6-30

interview

職場について

木村さん:女性社員は約3割。キャリアアップを目指せる環境が整っています。子育てをしながらも働きやすい職場です。

明戸さん:ネット通販事業を担当しています。最初は小規模だったオンラインショップ「チキンねっと」は、今や売り上げ1億円にまで成長しました。

能登さん:商品開発を担当しています。自分たちが手掛けた商品を消費者へ届けられるのがうれしいです。

三八地域の魅力は?

皆さんそれぞれ「食べ物が新鮮でおいしい」「日本一の朝市が毎週開かれて賑わっている」「自然環境に恵まれている」と、この地域の魅力を話してくれました。もっとたくさんの人々に、八戸の良さを知ってもらいたいそうです。

取材を終えて

八戸の人たちの優しさに触れることができました。八戸は何もないとよく言っていたが、全国へ展開しているこのような会社は地元の誇りだと思います。食肉の加工など以外に社員のレベルに合わせた研修も魅力の一つに感じました。

商品開発部で試作中の新商品のからあげ!



木村裕子さん(16年目)
人事総務部 総務グループ



明戸さおりさん(6年目)
東日本営業部 広域販売グループ



能登春希さん(5年目)
加工食品部 商品開発グループ

きちんと評価されて、やりがいのある職場

08

北奥羽広域水道総合サービス株式会社

team : nikoniko探検隊 / 松本結愛・濱浦陽葉・佐々木ありさ



どのように水質（残留塩素濃度）測定を行っているのかや、水が家に届く仕組みを学んだことで、あらためて水の大切さを知りました。また、水道メーターの検針や配水施設の維持管理関係業務などを通して市民生活を支えている会社だと感じました。



企業の特徴



配水管路の水質測定・監視やマッピングシステム関連業務、メーター検針、料金収納、給水装置・排水設備工事の完成検査などを行っています。

社会的な役割



上下水道行政サービスの業務を通して、生活に欠かせない安心、安全な水の安定的な供給をサポートすることで地域への貢献を目指しています。



注目ポイント!



マッピングシステムにファイリングされている図面を見ることで、建物の中で水道管がどのように張りめぐらされているのかが一目で分かります。



初耳ポイント!



水道水に含まれる塩素量を測る試薬を使うと、汲みたての水はピンク色に反応しますが、時間が経過した水は、次第に塩素が抜けていくので、透明になっていきます。



company profile :

業 種 上下水道事業に関わる各種受託業務
設 立 2001(平成13)年
住 所 八戸市北白山台2丁目6-1

八戸の美味しいお水はペットボトルにもなっています



差波真希さん(5年目) 総務課主事



水道を守る仕組みを学びました



小山泰示さん(14年目) 業務課主任

interview

やりがいを感じる時は?

小山さん：配水施設の維持管理を担当しています。2009年1月1日に発生した導水管漏水による応援活動は、心身にきつかったです。しかし、小さなことでも大きなことでも、仕事ができるようになった瞬間はうれしいです。
差波さん：社員と直接関わりサポートすることで、ささいな事でも頼りにしてもらえた時や、感謝された時、中でも新入社員が安心して仕事をして成長していく姿を見ると、縁の下の力持ちになれたのか

なとうれしく思います。

三八地域の魅力は?

小山さん：三八地域にはたくさんの仕事があり、働きやすい地域であることが魅力だと思います。たくさんの仕事や、皆さんと間接的に関わっています。若者にはぜひ地元に残ってほしいです。
差波さん：自然環境に恵まれ、おいしい食材となる多彩な農林水産資源だけではなく、地域の特性を活かした工業やエネルギー分野、物流などの様々な産業があり、それを支

える「見えない資源・魅力」(仕事)もたくさんあると思います。若い世代の皆さんで「新たな地域の魅力の発掘」をし、三八地域の活性化につなげてほしいと願っています。

取材を終えて

私たちの生活に欠かせない水は色々な人と関わっていることが分かりました。浄水処理など以外に水道料金や配水管の管理など普段見えていないところで生活を支えられているのだと感じました。

09 八戸協和水産株式会社

team: あゆこ / 小向あかり・苫米地袖衣・吉田このみ

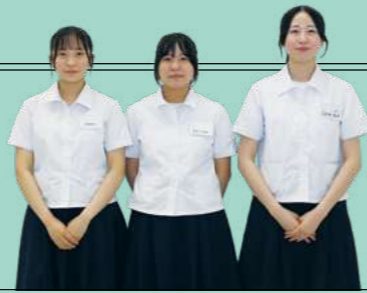

水産の街・八戸を象徴するような工場を見学することができ、有意義な体験となりました。サバ缶一つとっても、水煮、味噌煮、減塩版など種類が豊富で、お客さまの多様なニーズに応えている事が分かりました。



企業の特徴

水産物の冷凍食品やレトルト食品、缶詰などを生産・販売しています。いわし梅煮やサバ味噌煮などのレトルト食品が人気で、冷凍ズワイガニを使った商品はロングセラーとなっています。また、コンビニ向け商品も製造しています。



注目ポイント!

品質を保つために衛生管理を徹底! 工場に入るために何度も手洗いとアルコール消毒を行い、身体の隅々まで粘着クリーナーをかけます。

社会的な役割

冷蔵、冷凍、常温などさまざまな商品を展開し、幅広い業態のお客さまに喜ばれています。積極的に地元雇用を行っているほか、地元の児童養護施設へ食品を寄付しており、地域に貢献しています。



初耳ポイント!

人手不足を補うため、中国やミャンマー、ベトナムなど海外の人材を積極的に受け入れています。注意書きも各国の言語で表記しています。



company profile:

業種 食品水産加工業・製造業
 設立 1977(昭和52年)年
 住所 八戸市大字市川町字下揚 45-13

interview



粘着クリーナーはなんと眉毛にも!

金山美里さん(18年目) 総務部



やりがいを感じる時は?

原料の発注などの業務を担当しており、依頼された仕事を期日までに終わらせることがやりがいになっています。お客さまにお祝いなどで自社のギフトを使い、「おいしかった」と言ってもらえると嬉しいです。

休日の過ごし方は?

子供と散歩したり、近場で遊んだりして過ごしています。飲食店や産直など、食に関する情報には敏感で、新しくできたお店には足を運びます。

三八地域の魅力は?

何と言っても、おいしい海産物がたくさん採れて、自然が豊かなところが魅力です。山、海、川、田んぼのすべてが身近にある環境は、全国でも珍

しいのではないのでしょうか。相手への思いやりの心を持った人が多いことも特徴。人柄の良さが、職場のチームワークの良さにつながっていると感じます。

取材を終えて

小向: 工場内の安全対策について深く知ることができました。社員全員が、お客さまのことを考えて製品を作っているところが魅力だと思いました。

苫米地: 地元雇用や地域貢献をしていて、女性社員が働きやすいよう、福利厚生を充実させているところが素晴らしいと思いました。

吉田: 清潔を保つためにできることを、社員自身がしっかりと考えているところに感心しました。チームワークが良いことで、何事もスムーズにいくということを学んだので、これからの生活に生かしたいです。



一度にたくさんの魚を調理します



10 株式会社エコブリッジ

team: あゆこ / 小向あかり・苫米地袖衣・吉田このみ

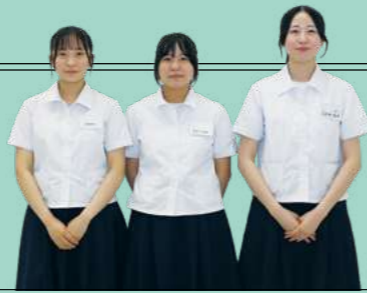

「環境への負担を子どもや孫の世代に残さない」「人の役に立てるビジネスを行う」などの言葉に、中里代表の事業に対する信念を感じました。福祉と環境を結びつける取り組みからSDGsに対する理解が深まり、貴重な経験となりました。



企業の特徴



中古自動車販売のほか、廃自動車、廃パソコンなどを分解・解体し、リユース部品やマテリアル素材として販売しています。国内だけではなく海外へも販路を広げ、環境リサイクル事業を展開しています。



注目ポイント!

健常者と障害者が公平で同等な権利を有し、互いに助け合って生活する「ノーマライゼーション」に力を入れ、積極的に取り組んでいます。

社会的な役割



再利用可能な物品の生産を通じ、地球温暖化の防止やCO2削減、3R(リデュース、リユース、リサイクル)の推進に貢献。グループ会社の「ライブワークス」で障害者を雇用し、環境と福祉の連携を図っています。



初耳ポイント!

女性でも働きやすい職場づくりをするために、生理中は負担の大きい作業を避けるなど、さまざまな配慮をしているそうです。



company profile:

業種 自動車リサイクル業、情報電子機器リサイクル事業
設立 2002(平成14)年
住所 八戸市大字市川町字下揚 45-10

interview



中里明光さん
代表取締役



三八地域の魅力は?

陸・海・空のインフラが整い、ポテンシャルがあります。工業、商業、漁業、物流の街として活力があり、多様な業種について学べる環境も魅力。美しい自然に親しむことができ、八戸三社大祭やえんぶりなど、歴史と伝統を受け継ぐ習慣があることは、住民のふるさとを愛する気持ちにつながっていると思います。

取材を終えて

小向: 私たちが気付かなかった八戸の魅力を教えてもらうことができました。福祉の観点からも社会に貢献している企業ということが分かり、勉強になりました。

苫米地: 障害を持っている人の人材としての魅力に気付き、「ライブワークス」を設立したと知り、行動力が素晴らしいと思いました。

吉田: 障害者雇用のきっかけは「良い人材だと思ったから」という言葉が印象に残りました。障害者というフィルターをかけず、その人の良い所を見つけていることに感心しました。

やりがいを感じる時は?

お客さまから「リサイクル部品を使って良かった」「助かった」との声をもらうと、うれしいです。また、「ライブワークス」利用者の家族や支援員から「(本人が)成長した」と喜ばれると、この事業をやっているのが良かったと実感します。

休日の過ごし方は?

ゴルフや、バイク、エレキギターに読書など、さまざまな趣味を満喫しています。ゴルフは、お客さまや友人と楽しく汗を流すところ、バイクは近場をツーリングし、美味しい食事をするのが楽しいです。



早い人は
PCを5分で
分解!



11

株式会社ハチカン

team: 上位打線/中村涼香・桑原海緒・工藤真桜



実際に商品ができていく様子を見て、そして常においしさを追求して食品開発を進めている話を聞き、「八戸でこんな商品が作られているんだ」と親しみが湧きました。スーパーに行った時には、意識してハチカンの商品を手にとってみようと思いました。



企業の特徴

ニッスイブランドや、プライベートブランドのサバの缶詰、冷凍おにぎり、冷凍グラタン、瓶入りの鮭フレークなどを製造しています。従業員は719人で、その中の約100人が外国人です。



注目ポイント!

グラタンに使うエビや餅などの配置は、すべて手作業。異物の混入がないか、重量にばらつきがないかも厳重にチェックしています。

社会的な役割

おいしいのはもちろん、厳しい衛生基準を設け、安心・安全で、価値のある商品を作っています。また、女性に長く働いてもらうため、育休や産休を取りやすい環境を整えているそうです。



初耳ポイント!

衛生管理にとっても気を使っています。丁寧に手を洗い、コロコロでほこりを取り、帽子から髪の毛が出ていないかを確認しています。



company profile:

業種 食料品製造
設立 2004(平成16)年
住所 八戸市大字市川町字下揚45-44

interview

「やりがいを感じる時は？」

鹿糠さん：お客さまからメールでお褒めの言葉をもらった時、この仕事をして良かったと思います。
川上さん：開発に携わった商品をスーパーの店頭で見ると、やはりうれしいです。

「休日の過ごし方は？」

鹿糠さん：家事をしたり、友達とご飯を食べに行ったりしています。また、コロナ禍前はよく旅行に行きました。
川上さん：友達とご飯を食べにいたり、夏には種差の朝ヨガに参加したりしていました。

「三八地域の魅力は？」

お二人は、三八地域の魅力について「農業や漁業が盛んで、他の地域と比べて特産品が多い」「田舎過ぎず、自然が多くて空気が澄んでいる」と、都会にはない魅力を話してくれました。

「取材を終えて」

中村：実際に工場の中に入って、食品管理の大切さを感じました。たくさんの人の力で出来上がっている食品を大切に感謝の気持ちを持って食べていきたいと思っています。
桑原：常においしさを追求して食品開発を進めている話を聞いて、スーパーでハチカンの商品を見た時に親しみを感ずるようになりました。また、外国人も活躍していて驚きました。
工藤：食品を扱う仕事なので、何重にもチェックを重ねることで、異物が入らないようにしていることに驚きました。

レンジで温めるだけでおいしい!



できたての焼おにぎりを急速冷凍しています



鹿糠亜花里さん(6年目)
食品を入れる資材の発注を担当

川上夢永さん(3年目)
食品開発課で商品改良などを担当

12 株式会社ほくとう

team: 上位打線 / 中村涼香・桑原海緒・工藤真桜



最初、会社の名前を聞いても何をしている会社なのか想像が付きませんでした。実際に企業訪問をして話を聞いてみて、八戸三社大祭や花火大会などを支えていることが分かり、親近感を覚えました。



企業の特徴

公共工事や地域で行われている行事に、建設機械やライト、椅子、仮設トイレなどの貸し出しを行っている会社です。東北5県全体で389人が働いていて、私たちが見学した本社及び八戸支店では39人が働いています。



注目ポイント!

花火大会の仮設トイレ、コロナの検査施設のレンタルプレハブなど、建設機械以外にもさまざまな物を貸し出しています。

社会的な役割

社会の基盤を作る工事のための建設機械を貸し出し、現場を支えることで、社会の発展に貢献しています。また、災害時には、市民生活を守るために迅速に対応できる態勢を整えているそうです。



初耳ポイント!

社名の由来は、「東北」だと田舎っぽいから逆にして「北東」。平仮名にしたのは、子どもも読みやすいようにするためだそうです。



company profile:

業種 建設機械レンタル販売業
 設立 1961(昭和36)年
 住所 八戸市北インター工業団地3丁目2-80

interview

やりがいを感じる時は?

木村さん: 貸し出す商品が手元になかった時、他社から取り寄せる段取りがうまくいってお客さまに無事納品ができたときです。

保坂さん: もともと機械いじりが好き。壊れて動かなくなった機械を自分の手で直して動かせるようになった時、やりがいを感じます。

休日の過ごし方は?

木村さん: 食材の買い出しに行ったり、子どもと遊んだりしながら、家族と楽しく過ごしています。

保坂さん: 主に家族サービスをしています。子どもと遊ぶのが楽しいです。

三八地域の魅力は?

木村さん: 山も海もあって、自然と触れ合えるところ。静かな地域ですが、そんな三八地域だからこそ、他のところとは違う優しい雰囲気があると思います。

保坂さん: 子どものころから自然とたくさん触れ合うことができるので、都会のほうでは



木村さおりさん(20年目) 事務



保坂裕也さん(15年目) 整備士



日本の生活にも
 だんだん
 慣れてきました



ショベルカーに乗ったのは初めて!

できないことができると思います。地元から出て進学・就職しても、八戸にしかない自然や食べ物が恋しくなって地元に戻ってくる方も多いいと思います。

取材を終えて

中村: 八戸にはいろいろな魅力がありますが、ほくとうさんのように、行事を開催するにあたって、準備をしたり物を貸し出したりすることで、支えてくれる方がいるからこそ魅力がつけられるのだと改めて感じました。

桑原: 楽しいイベントの裏で、LED、仮設トイレなどの貸し出しを通して支えてくれている人がいるということに、感謝しようと思いました。イベントがある時には「これがほくとうさんが貸しているものなのかな」とチェックしようと思います。

工藤: 災害などがあつた時に、率先して機材を貸し出しているという話を聞いて、地域をサポートしているのが伝わりました。働いている人の中には外国人の技能実習生もいて、インタビューの際に一生懸命お話ししてくださったのが印象的でした。



13 八戸市森林組合

team : so much / 橋本芽依・林優月・宗方里莉子



「自然や森林が好き」という気持ちが、生き生きと働く皆さんから伝わってきました。好きなことに打ち込めるということは、仕事の理想的な姿ではないでしょうか。私たちも夢になれるものを見つきたいです。



企業の特徴



組合が管理している森林での伐採や植林、海岸林や保安林の整備、古木の治療など、木に関わる業務全般を行っています。山林所有者に林業の指導をしたり、山林の売買のため、価値を調査したりもします。

社会的な役割



森林組合の目的は、組合員である山林所有者の社会的地位を向上させること。森林を守り増やし、生産力増進を図ることが環境保全につながり、動植物の生育の場を守ったり、土砂の崩落を防いだりしています。



注目ポイント!



種差海岸でクロマツの大規模間伐を手掛けたことも。道路から海や展望台が見渡せるようになり、観光客に喜ばれたそうです。

初耳ポイント!



労働災害を減らしたいとの思いから、安全性の高い林業用作業着を独自に開発し、全国の林業関係者に販売しています。



company profile :

業種 林業
設立 1942(昭和17)年
住所 八戸市卸センター2丁目4-21

interview

やりがいを感じる時は?

現場の仕事だけではなく、事務や役所の手続き、広報などさまざまな仕事をしています。自分が好きな森林に携われることが何よりのやりがい。種差海岸の間伐を行い、固有の植物のすみかを守れたことは特に印象深いです。

休日の過ごし方は?

30年くらい森林を専門に関わっており、仕事が趣味のようなもの。休みの日は山を見て歩いたり、林業に関する勉強をしたりしています。

三八地域の魅力は?

他の地域に比べ三八地域は山が平坦で寒いので、冬場は地面が凍って作業しやすいです。また、大きい工場や港があるため、材料をすぐ加工し、



工藤 義治さん(21年目)
業務課長/樹木医

輸出することができます。大学があるので、専門的な知識を学んだ学生が地域に貢献してくれることも魅力です。

取材を終えて

橋本：林業は自分には関わりのない分野だと思っていましたが、何気なく見ていた風景に関わっていることを知り、驚きました。自分の好きなことを仕事に繋がられ、とても充実している印象を受けました。
林：調査を通して、林業が身近なものであることに気づきました。職員の皆さんが自然に囲まれて生き生きと仕事を

して、理想的な姿だと感じました。
宗方：普段、森林組合さんの現場を見る機会がないので、貴重な経験でした。私も自分がやりたいと思える職に就き、やりがいを感じながら働きたいです。



女性も現場で活躍中!!

重機でどんどん木を伐採します

14 鴨沢塗料株式会社

team : so much / 橋本芽依・林優月・宗方里莉子



質問にわかりやすく答えてくださり、鴨澤社長の仕事に対する熱意を感じることができました。塗料販売業について全く知りませんでしたが、塗料が建物を守る大事な役割を担っていると知り、視野が広がりました。



企業の特徴



橋や工場、船や車など、さまざまな用途の塗料や溶剤を取り扱っています。塗装のための道具や機械、建築用の接着剤なども取りそろえ、幅広いお客さまの期待に応えています。



注目ポイント!



カラーコーディネーターの資格保有者が4人おり、お客さまから相談を受けると、シミュレーションして的確にアドバイスします。

社会的な役割



塗装によって、家や車などの資産を自然環境や経年劣化から守り、橋やトンネルなどの公共インフラを長持ちさせることができます。抗菌、防カビ、温度調節などの機能により、快適で健康な住環境を整えます。



初耳ポイント!



水性塗料は、気温が低くなると凍って品質が低下してしまうため、冬は断熱材や暖房機能がある倉庫で保管しているそうです。



company profile :

業種 塗料卸売業
設立 1950(昭和25)年
住所 八戸市卸センター2丁目7-8

interview

やりがいを感じる時は?

入札争いでライバルに勝たなければ、商品を納められないので、大きな案件を落札できるとうれいです。塗料は正しい方法で塗って、初めて本来の性能を発揮します。「売って終わり」ではなく、仕上げまで気を遣うので大変ですが、その分お客さまから褒めてもらえるとうれいです。

休日の過ごし方は?

アウトドアが好きで、特にスキューバダイビングに熱中しています。県内は竜飛崎や夏泊半島など、コロナ禍以前は沖縄やガラパゴス諸島にも出掛けました。バンド活動も

しており、ギターやウクレレを演奏しています。

三八地域の魅力は?

大学と修行時代に東京で暮らした経験から、八戸は暑すぎず寒すぎず、暮らしやすい気候だと実感しました。三八地域は自然に囲まれ、おいしい食べ物も豊富。新幹線に乗れば色々なところに行くことができ、通勤の満員電車がありません。帰ってきて、改めて恵まれた環境だと気付きました。

取材を終えて

橋本：働く上では資格や能力も大切ですが、やる気や素直

さをより重視していることが分かりました。営業職は人とのコミュニケーションが大切で、人間としての力を重んじていると感じました。

林：塗料は建物などに色を付けるだけでなく、劣化を防ぐ大事な役割を担っていると知り、重要な仕事だと分かりました。自分の仕事に誇りを持っている姿がかっこよかったです。

宗方：社長が社員とフレンドリーに接していることで、仕事しやすい環境ができていると感じました。「有能な人材が三八地域に来ることで発展につながる」との言葉が印象的でした。



刷毛やローラーなども充実しています



たくさんの種類の塗料がずらり



鴨澤諭さん
代表取締役社長(3代目)

15 株式会社橋文

team: チーム新井田 / 久保紘・寺澤愛菜・藤田ころ

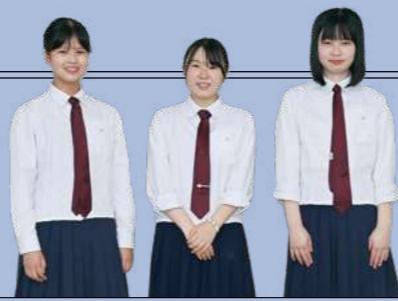

「決められたことを正確に自分でやる」ということを大切にしている会社で、あらゆるところでその習慣づけができるような工夫がたくさん見られました。また、社員同士が、年齢や性別問わずに仲が良く、アットホームな雰囲気でした。



企業の特徴



靴や学校指定用品の販売のほか、シューフィッターによるフィッティングや、その人の足の形に合わせたインソールの提供をしています。また、電解無塩型次亜塩素酸水「クリーン・リフレ」も取り扱っています。

社会的な役割



雇用の場を創出することで、納税をして地域の活性化に貢献しています。「あなたの足元を楽しむ」という企業理念を掲げ、長年地域の中で存在意義を持ち続けています。



注目ポイント!



中学校のジャージや指定カバンデザインは、学校側からの要望を基に提案して、学校が決めています。



初耳ポイント!

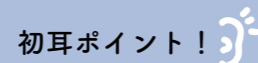

店舗の名前は、フランス語に由来した「HASHIBUN9QUE」と「2TUU」。「2TUU」は女性と子どもをターゲットにした靴を売っています。



company profile :

業種 靴、学校指定用品の販売
 設立 1949(昭和24)年
 住所 八戸市卸センター1丁目9-1

interview

「 やりがいを感じる時は? 」

本社では小売店からのデータをもとに傾向をつかみ、商品移動の指示を出しています。責任の大きい仕事を任されると、やりがいを感じます。

「 休日の過ごし方は? 」

2人の子供と一緒に海や公園、ショッピングモールに遊びに出掛けたりします。土日休みなので子供とゆっくり過ごせます。

「 三八地域の魅力は? 」

八戸は都会より医療費や保険料が安く、子育てがしやすいところだと思います。身近に相談できる人が多いので自分の生活と仕事とどちらも大切にしている人が多いと感じました。



接客のあいさつを、みんなで確認しています。

「 取材を終えて 」

久保: 雇用と納税のため、会社を存続させることが必要だという話を伺った時、とても納得しました。他で見ないような物を取り扱っているの、あるだけで必要とされる企業であり、すごいと思いました。

寺澤: 従業員と社長との距離が近く、相談などもしやすいということが分かりました。そのため、みんなが意見を言うことができ、より良いものを作れるようになるのかなと感じました。

藤田: 家や事業所を1軒1軒回って、さまざまな商品を試してもらった謙虚な姿勢が、橋文さんが長い間地域から愛される理由だと思いました。



立花 美希さん(10年目)
総務・経理



倉庫には、さまざまな世代や用途に向けた靴がいっぱい!

16 有限会社八戸重工商事

team: チーム新井田/久保紬・寺澤愛菜・藤田ころ

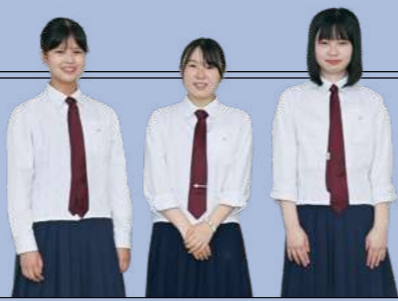

機械や車両、重機などのサービスを提供することで、農業など、八戸の地場産業を支えています。女性が多く、明るく、和気あいあいとした職場でした。常に未来を見て、新しいことを考えて動く姿勢が素晴らしいと感じました。



企業の特徴



工場の機械、道路工事のための重機のほか、制服、黒にんにく、桑茶など、何でも取り扱っています。また、現場に向いて油圧ホースを修理する出張サービスや、ゴルフショップの運営も行っています。



注目ポイント!

社長さんがとても若くて気さくな方。何でも話しやすい雰囲気です。コミュニケーションを大事にしているそうです。

社会的な役割



お客さまに喜んでもらうことはもちろん、社員が幸せであることも大切にしています。また、税金を納めたり、雇用を生み出したりすることで社会に貢献し、八戸市が持続可能な街になることを目指しています。



初耳ポイント!

女性社員が10年間で急増したそうです。また、エコバッグ制作やリサイクル材料の使用など、環境に配慮した取り組みもしています。



company profile:

業種 卸売業 総合商社
設立 1964(昭和39)年
住所 八戸市卸センター2丁目6-25

タイヤから黒にんにくまで、何でも取り扱ってます



林理香さん(2年目)
EC事業部 ホームページ制作



とても目立つ!
出張修理サービスカー



interview

やりがいを 感じる時は?

富田さん: ネットショップを担当しています。チームで1つの仕事を達成した時や、お客さまから感謝の言葉をかけられたときはうれしいです。
林さん: ホームページ作成を担当しています。最初は分からないことが多かったですが、工夫をしてその結果が出た時、やりがいを感ずります。

休日の過ごし方は?

富田さん: 家事をしたり、愛犬とのんびり過ごしたりしています。
林さん: 私も主に家事をしています。コロナ禍前はよく

キャンプに行きました。

三八地域の魅力は?

富田さん: 工業、農業、水産業、貿易業が揃っていることです。当社も、その特色があるからこそ成り立つ企業です。
林さん: 富田さんの言う三八地域の魅力と当社の事業が融合し、地域の魅力をさらに伸ばすことができることだと思います。



取材を終えて

久保: 女性の従業員が多く、明るい雰囲気の企業だと感じ

ました。また、企業の社会的役割を聞いた時に、スポーツチームへの協賛を通じた地域貢献もあり、働くことがどれほど深いことなのかが分かりました。

寺澤: 産休や育休などが取りやすいのは素晴らしいと感じました。また、社員さんと社長さんとの距離が近く、誰とでもコミュニケーションを取ることができて良い職場環境だと思いました。

藤田: 新しい発展方法を考えたり、SDGsなどの環境問題に対応した仕事をしたりと、変化し続ける姿勢がすごいです。だからこそ、今までもこれからも続いていく企業になると感じました。



富田理華さん(8年目)
EC事業部 統括リーダー



Report

事業レポート



たくさんの
気づきと発見が
ありました

2022
7.22 fri

事前勉強会

事業の内容や目的を確認し、自己紹介で互いに理解を深めました。グループディスカッションでは、働くことをテーマに意見を出し合い、企業の担当者と顔を合わせるキックオフミーティングに備えました。

ちょっぴり緊張する～



いろいろな考え方が
あるんだな



2022
7.26 tue

キックオフミーティング

本格的な調査がスタート。訪問企業の担当者と一緒に顔を合わせました。まずは事業の目的や流れを確認し、ゴールを共有。最初は緊張していましたが、企業の方が丁寧に説明してくださり、事業内容に理解を深めることができました。

名刺をもらって
社会人に近づいた
気分！



2022
7.28 thu

調査活動に向けた勉強会①

調査をスムーズに進めるため、新聞社のライターや、プロのカメラマンの話を聞きました。取材の心構えやインタビューで話を引き出すポイント、写真撮影のコツなどのスキルを修得。調査の流れを確認し、質問したいことを整理しました。

調査のイメージが
湧いてきました



2022
8.1 mon

調査活動に向けた勉強会②

自分目線の「働きやすさ・暮らしやすさ」を考え、グループで発表。それをもとに、質問内容を見直しました。さらに、調査結果をまとめる時のために、伝わりやすい文章のまとめ方などを学びました。次はいよいよ本番。準備は万端です！

ちょっとドキドキ
するけど楽しみ☆

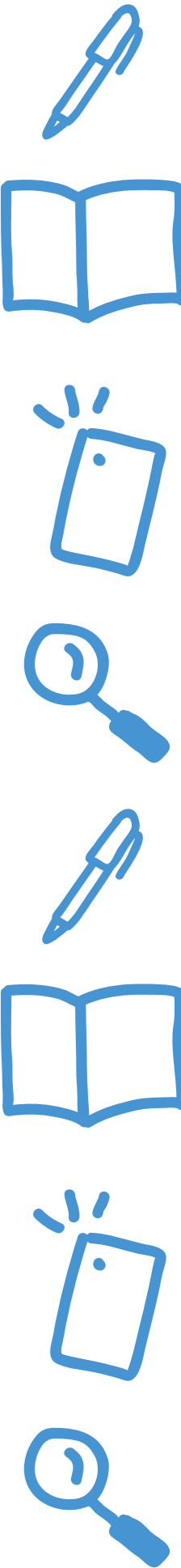

2022
8.2 tue - 8.10 wed

企業・暮らしの魅力調査活動

いよいよ調査活動。元気なあいさつで緊張を吹き飛ばし、取材を行いました。新型コロナウイルスの流行により、一部日程に変更が生じましたが、大半は予定通りに実施することができました。企業の皆様、ご協力ありがとうございました。



初めて見るものが
たくさん！
驚きの連続です



2022
12.23 fri

魅力共有会
ワークショップ

プロジェクトの集大成となる魅力共有会に向けて、活動発表のまとめと、リハーサルを行いました。ワークショップで発信のコツも身に付けることができ、これからも活かせるスキルが身に付きました。



みんなで発表
がんばろう！



魅力共有会
2023.1.22 sun

八戸プラザホテルでこれまでの活動成果を発表します！各チームの発表や、三八地域の魅力についてのトークセッションの様子はBeFM 特別番組やYoutubeで配信します。

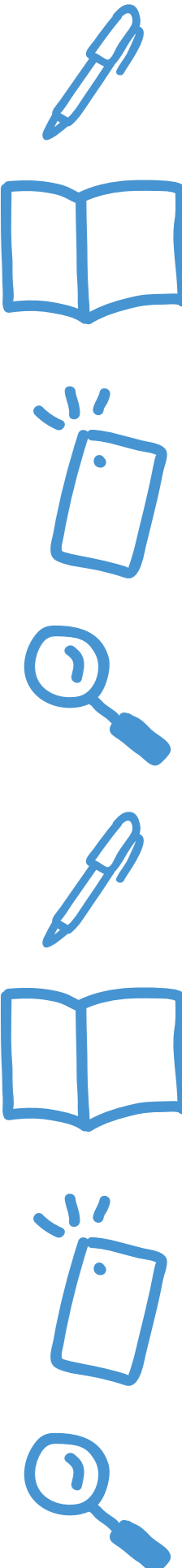

プロジェクトに参加してみてもうだった？

BEFORE & AFTER



内城美咲

@ さくら組
八戸学院光星高等学校

参加前>三八地域は食べ物おいしい、ショッピングモールが多くあるなど、暮らしやすいイメージでしたが、地元の企業や魅力についてはあまり知りませんでした。

参加後>三八地域で働く人達の新たな魅力をたくさん見つけることができ、私も皆さんのように地元で貢献できるような人になりたいと感じました。



岩本ほの歌

@ AQUA TRY
八戸聖ウルスラ学院高等学校

参加前>私たちが住んでいる地域にも関わらず、知らないことばかりで魅力を見つけることができるか心配でした。

参加後>自分たちが思っていたよりも身近な場所に多くの魅力が詰まっていたので驚きました。新たな視点から地元を見直すことで、自分自身の視野も広がり、良い所を再発見できました。



小向あかり

@ あゆこ
八戸西高等学校

参加前>三八地域は電車が1時間に1本しかなくて不便だと思うことが多く、映えるような食べ物がなかったりしてプラスのイメージよりマイナスなイメージの方が多かったです。

参加後>海産物をはじめとしたおいしい食材がたくさんあることや産業に活気があることなど八戸に住んでも知らない魅力をたくさん知ることができました。



中村涼香

@ 上位打線
八戸西高等学校

参加前>企業の名前を聞いただけでは何をしているのか想像が付きませんでした。八戸に住んでいても分からないことの方が多く、三八地域の魅力を分かっていなかったです。

参加後>普段は何気なく過ごしているけど陰で支えてくれる方々がいるからこそ三八地域に魅力があると思いました。これからも三八地域の魅力を見つけ、経験を活かして発信していきたいです。



田畑心優

@ にこにこ隊
八戸工業大学第二高等学校

参加前>地元に対する自信がなく、早く都会に出たいと思っていました。

参加後>県外に就職しようと考えていましたが三八地域の企業や、人との交流で優しさ思いやりを知り、三八地域のために働きたいと思うようになり、県内に就職したいと思うようになりました。



松本結愛

@ nikoniko探検隊
八戸工業大学第二高等学校

参加前>三八地域は魅力を感じることが少ないと思っていました。都会の方が住みやすいと思い県外へ進学し、就職しようと考えていました。

参加後>三八地域には沢山の魅力があることが分かりました。自然や食べ物の豊かさなど都会にはないものを改めて知りました。地元に残るということも選択肢に入りたいです。



橋本芽依

@ so much
八戸高等学校

参加前>将来は、県外の都市で働きたいと思っていました。また、地元の仕事や働く人についてよく知らなかったため、地元の魅力を説明することが難しかったです。

参加後>地元で働くことの利点があることが分かり、学んだことを地域のために活かすという考えが素敵だと感じました。地域の繋がりを大切にしているからこそ愛される会社になると感じました。



久保紬

@ チーム新井田
八戸高等学校

参加前>三八地域の魅力や、どういう企業があるのか分からなかったし、企業で働くということのイメージを持つことができなかったです。参加後>実際に、企業に行ってみて、企業がやっていることや心がけていること、働きやすさなどを知ることができ、新たな魅力を見つけることができたと思います。

38 LIFEWORK 38 PROJECT

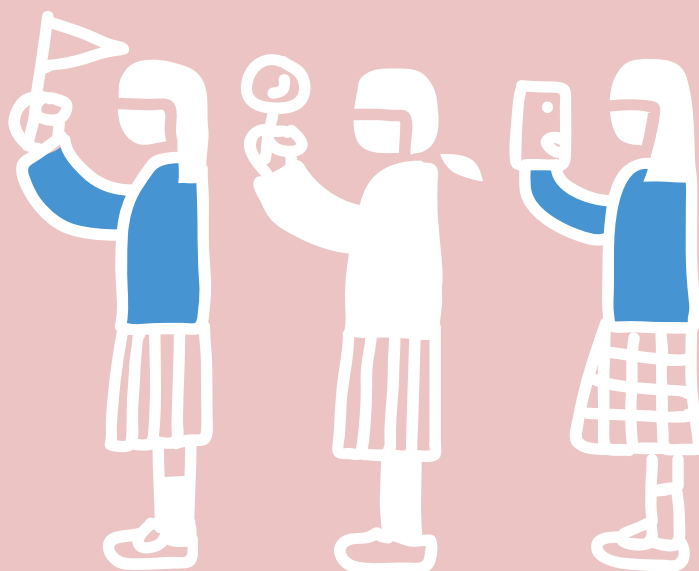

令和4年度女子目線による地域の魅力の調査・発信・共有事業

青森県三八地域県民局 地域連携部

〒039-1101 青森県八戸市大字尻内町字鴨田7 TEL 0178-27-3936